LA REGIA AERONAUTICA

Il 31 maggio 2019, nel corso di una manifestazione ideata ed organizzata dal generale **Enzo Pennacchio**, la sezione cittadina dell'Associazione Arma Aeronautica ha presentato un *Albo degli aviatori caduti, dispersi e decorati per guerre e servizio* della città di S. Maria e dei comuni che ad essa erano stati aggregati nel 1928: Curti, Casapulla, S. Tammaro e S. Prisco.

Il materiale che il gen. Pennacchio ha avuto la cortesia e la bontà di inviarmi ho voluto conservarlo in questo sito per due principali motivi: il primo è quello di poter arricchire questo archivio della memoria cittadina, memoria che troppo spesso viene colpevolmente dimenticata e mortificata.

Il secondo motivo è di carattere affettivo, avendo mio padre partecipato alla II Guerra Mondiale in qualità di sergente pilota. Di quel periodo, che va dal 15 luglio 1941, data dell'arruolamento nella Regia Aeronautica presso la Scuola di Orvieto, al 15 settembre 1946, giorno del suo congedo per smobilitazione, conservo i suoi ricordi fotografici.

Sono alcune istantanee di momenti della sua vita militare, a partire dal campo addestramento di Orvieto, vestito della sua prima divisa di libera uscita, con le fasce mollettiere alle gambe risalenti alla 1^ guerra mondiale, e con la tuta da esercitazione insieme agli altri componenti della squadra.

Dopo il giuramento, il trasferimento in Africa Settentrionale, nel campi di Abu Haggag in Egitto e in quello di Medenine in Tunisia, accanto al suo Macchi 202, nel 3° Stormo al comando del colonnello Tito Falconi.

Terminata la guerra e arrivato il congedo per smobilitazione, nel 1946 mio padre si dedicò alla politica e alle lotte sindacali, passione che non lo abbandonò fino alla fine dei suoi giorni. A me trasmise la passione per l'impegno politico, quella per il volo passò a mio figlio Damiano che nel corso degli studi universitari conseguì la licenza di volo PPL per piloti civili.

Delle fotografie conservate, solo alcune recano data e luogo: per le altre non so dare indicazioni. Spero che qualche lettore di queste memorie riconosca un suo familiare e contribuisca a salvare il ricordo di questi giovani di un tempo che fu.

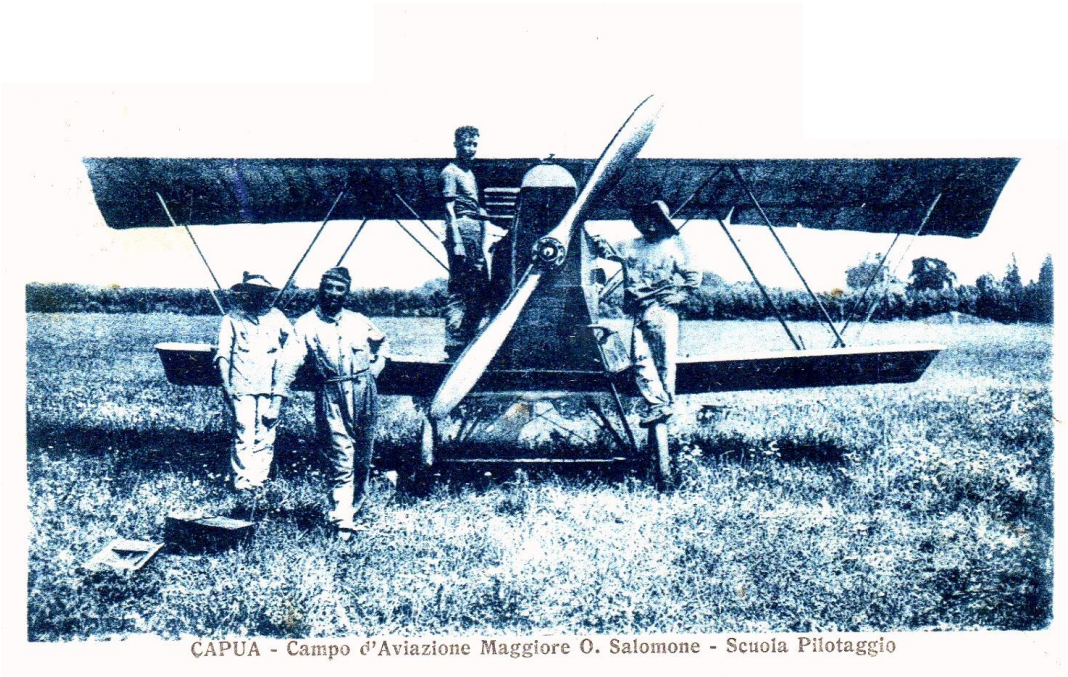

L'Album di mio padre

Aeroporto Maiano - maggio 1941

Aeroporto Maiano - la squadra del ten. Beccarini - giugno 1941

Campo Maiano - squadra del ten. Beccarini - luglio 1941

Raffaele Laurenza, Orvieto 10 dicembre 1941

Campo Maiano - Giuramento e Messa al campo - 6 luglio 1941

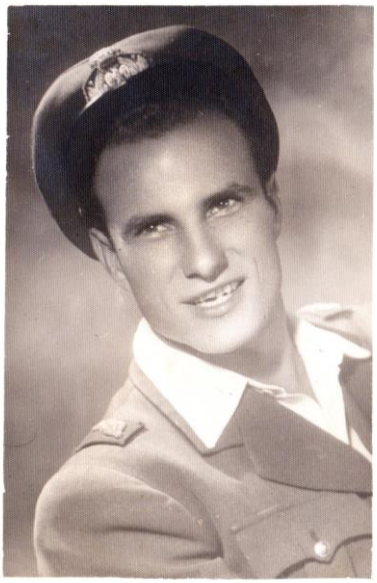

Mio padre
e l'amico Franco Merola
Orvieto, 1941

Un bombardiere Farman in dotazione all'Aviazione della Francia di Vichy in Africa settentrionale.

Campo di aviazione di Abu Haggag (Egitto), ottobre 1942

Campo di aviazione di Abu Haggag (Egitto) - ottobre 1942

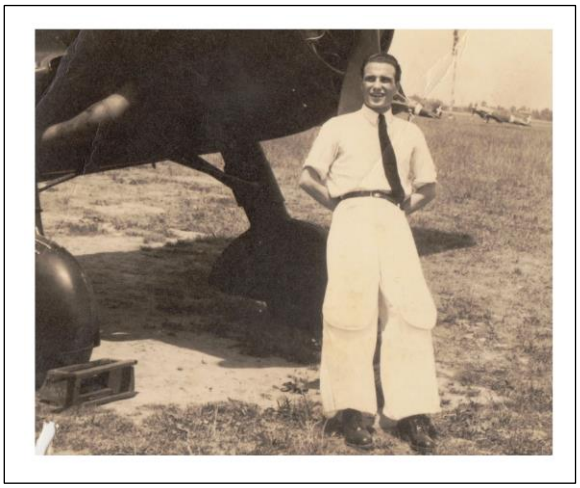

aeroporto di Medenine (Tunisia) - febbraio 1943

L'Albo degli Aviatori

L'Albo degli Aviatori Caduti, Dispersi e Decorati per Guerre e Servizio

È stato realizzato in memoria dei cittadini di Santa Maria Capua Vetere *(e dei comuni limitrofi incorporati: Curti, San Prisco e Casapulla, fino al 1946; e San Tammaro, fino al 1947, anni in cui rispettivamente si resero autonomi)* appartenenti alla Regia Aeronautica ed alla Aeronautica Militare che hanno immolato la loro vita alla Patria e che si sono distinti in atti eroici o comunque fuori dall'ordinario.

La conoscenza delle loro biografie e storie di vita vissuta siano punti di riferimento e da monito per tutti noi e per le generazioni future affinché si preservino, con la forza della cultura e nella coesione sociale, i principi di democrazia, libertà ed uguaglianza conquistati con il sangue dei caduti in guerra e delle vittime civili.

Il presente evento è costituito da una parte commemorativa, con una S. Messa in memoria dei Caduti, seguito da un Convegno per approfondire gli aspetti storici che hanno coinvolto i nostri giovani caduti che, guardandoci con i loro volti sereni e sorridenti, ci chiedono il perché, ma sanno che non avranno risposta.

L'Associazione Arma Aeronautica di Santa Maria Capua Vetere

Sita in Via Galatina, 190, angolo Via Vito Romano (Magg. Pil. - Medaglia d'Argento al V.M., al quale la stessa Associazione è intitolata), è stata costituita il 19 febbraio 2005.

L'iniziativa è nata dalla voglia di mantenere vivo e consolidare lo spirito di appartenenza e dedizione all'Aeronautica Militare e di contribuire a diffondere, sul territorio, le sue glorie e tradizioni.

Uno dei principali obiettivi è quello di attivare e incentivare un'apertura verso la società civile per una profonda conoscenza delle attività con particolare riferimento ai giovani, al fine di avvicinarli al prestigioso mondo aeronautico.

Di primaria importanza è mantenere vivi i legami tra personale in servizio e personale in congedo con il coinvolgimento delle famiglie, affinché sia assicurata la naturale continuità, attraverso l'affiancamento, tra le giovani e le vecchie generazioni.

L'Associazione vuole essere la "casa" di riferimento, sia per il personale che indossa o ha indossato l'uniforme azzurra dell' Aeronautica Militare, sia per simpatizzanti che si vogliono avvicinare alla più giovane Forza Armata che opera nei … Cieli.

Varcate la soglia ed immergetevi nell'atmosfera degli "Aviatori"

Associazione Arma Aeronautica S. Maria Capua Vetere

Comune di Santa Maria Capua Vetere

Università degli Studi della Campania Luigi Vanvitelli
Dipartimenti di Giurisprudenza - Lettere e Beni Culturali

Regia Aeronautica (1923-1946) Aeronautica Militare (dal 1946)

Associazione Arma Aeronautica

L'Associazione Arma Aeronautica di S. Maria C. V. (CE)

presenta

l'Albo degli Aviatori Caduti, Dispersi e Decorati per Guerre e Servizio

Monumento ai Caduti Prima Guerra Mondiale Piazza Matteotti - S.Maria C.V.

Realizzato in memoria dei cittadini di Santa Maria Capua Vetere *(e dei comuni limitrofi incorporati: Curti, San Prisco e Casapulla, fino al 1946; e San Tammaro, fino al 1947, anni in cui rispettivamente si resero autonomi)* appartenenti alla Regia Aeronautica ed all'Aeronautica Militare che hanno immolato la loro vita alla Patria e che si sono distinti in atti eroici o comunque fuori dall'ordinario.

La conoscenza delle loro biografie e storie di vita vissuta siano punti di riferimento e da monito per tutti noi e per le generazioni future affinché si preservino, con la forza della cultura e nella coesione sociale, i principi di democrazia, libertà ed uguaglianza conquistati con il sangue dei caduti in guerra e delle vittime civili.

Monumento ai Caduti Seconda Guerra Mondiale Villa Comunale - S.Maria C.V.

BORRA Angelo [decorato - II GM]
nato a SMCV, Sergente Armiere, Medaglia di Bronzo distinguendosi per la distruzione di un ponte in località Pezza; Albania (ott 43/lug 44)

BORRA Vincenzo [decorato e caduto – Intervento in Spagna]
nato a SMCV, Aviere Scelto Armiere, Medaglia di Bronzo, deceduto nel Cielo di Spagna il 23/03/1937

BUONPANE Giacomo [decorato - deceduto 1962]
nato il 24/5/1914 a Casapulla, Maresciallo Montatore ed Armiere del 15° stormo B.T., Croce di Guerra Cielo di Sidi el Barrani (Egitto) il 3/12/1940. Deceduto per servizio il 26/7/1962

CIPULLO Pasquale [decorato e disperso - II GM]
di Saverio, nato il 15/11/1920 a SMCV, Sergente Pilota, Medaglia d'Argento, disperso in mare su cielo Taranto il 15/7/1940

FIORITO Nicola [decorato - II GM]
nato a SMCV, Maresciallo Marconista Mitragliere, Croce di Guerra e Medaglia di Bronzo, Cielo di Malta 12/7/1942

FUSCO Salvatore [caduto - II GM]
di Vincenzo, nato il 21/5/1922 a Casapulla, Aviere, morto il 16/9/1942 nei pressi di Tobruch (Libia). Sepolto a Bari, Sacrario Militare Caduti d'Oltremare

GRAVINA Andrea [caduto - 1931]
Aviere, nato il 30/11/1911. Morto il 9/5/1931 cadendo nel Tevere al Campo Littorio *dando alla patria la promettente giovinezza* - Aeroporto dell'Urbe, anche base di idrovolanti, ai quali era stato riservato un tratto del Tevere

LIETO Rolando [disperso - II GM]
nato a Curti il 5/8/1920, 1° aviere marconista, disperso sulla nave Città di Palermo (trasformata in nave da guerra), silurata dal sommergibile britannico Proteus il 5/1/1942 a capo Dukato tra l'isola di Santa Maura e Cefalonia

MAIORANO Pasquale [decorato - II GM]
nato a SMCV, Aviere Scelto Motorista, Croce di Guerra, Mediterraneo 4 lug/12 dic 1942

MANCERI Galileo [caduto - II GM]
nato il 1921, Sottotenente Pilota, morto il 29/8/1943 nei pressi di Udine

MANZETTI Giuseppe [decorato e caduto - II GM]
nato a SMCV il 1/10/1919, 1° Aviere Marconista, nr. 2 Croci di Guerra, decedeva il 25/3/1941, Cielo Isola di Castelrosso (Grecia). Sepolto a Messina, Sacrario Militare "Cristo Re"

MARIANO Adolfo [decorato e caduto - II GM]
fu Nicola, nato a SMCV il 6/2/1916, Sergente Marconista e Mitragliere, Medaglia d'Argento e Croce di Guerra. Morto il 27/6/1942 in Africa Settentrionale.

MARTUSCIELLO Pasquale [caduto - II GM]
fu Antonio, nato il 11/9/1922 a SMCV, Aviere, caduto nei pressi di Tobruch il 16/9/1942. Sepolto nel Cimitero Comunale

MASTROIANNI Giovanni [decorato - II GM]
nato a SMCV, 1° Aviere Fotografo, Medaglia di Bronzo, Mediterraneo 14/02/1942 e 23/03/1942

MELE Giuseppe [caduto - II GM]
nato il 2/6/1922 a SMCV, Allievo Ufficiale Regia Aeronautica, morto il 30/8/1943 in azione di guerra nei pressi di Pescara. *"Mentre la vita incominciava ad aprirgli le sue gioie, cadeva vittima del dovere sotto il piombo nemico, immolando la sua giovinezza alla patria"*. Sepolto nel cimitero comunale.

MEROLA Giuseppe [caduto - II GM]
di Bartolomeo e Monaco Maria, nato a SMCV il 01/06/1921, Aviere Scelto, morto il 8/5/1942 (o 26/5/1944) Cielo di Arzana (Nuoro). Sepolto nel Cimitero Comunale o in quello di Fragneto Monforte (BN)

MORONESE Giuseppe [decorato - II GM]
nato a SMCV, Sergente Maggiore Montatore, Croce di Guerra, fronti vari 11/6/40 – 28/2/43

NATALE Bonaventura [caduto - II GM]
di Francesco, nato a Casapulla il 28/09/1916. Sottotenente Pilota, deceduto il 25/06/1940 con altri quattro membri d'equipaggio su CANT Z 506 B - Cielo di Brindisi. Sepolto nella Cappella di famiglia del Cimitero di Casapulla

PERRETTA Pasquale [decorato e caduto - II GM]
nato a SMCV il 1/12/1916, 1° Aviere Fotografo Mitragliere, Croce di Guerra, decedeva il 12/10/1940 Cielo Mediterraneo Centrale

PICCIANO Giuseppe [decorato - II GM]
nato a SMCV, 1° Aviere Fotografo Mitragliere, Croce di Guerra, Mediterraneo 14 e 15 giugno 1942

PROTETTORE Gennaro [caduto - II GM]
di Vito, nato a SMCV il 19/9/1918, Aviere, morto il 6/12/1941

RINALDO Simmaco [caduto - II GM]
di Biagio, nato a San Tammaro il 20/3/1922. Aviere Scelto Armiere, morto il 23/12/1944 nei pressi di Ponte Torello (BN) a seguito bombardamento del treno su cui stava viaggiando. *Il giorno del funerale tutti i concittadini accesero una candela sul davanzale delle finestre*

ROMANO Vito [decorato e caduto - II GM]
di Pasquale e De Sena Rosa, nato a SMCV il 01/03/1904, Maggiore Pilota, Medaglia d'Argento battaglia della Marmarica luglio 42. Trucidato dai tedeschi il 15/10/1943 sui monti di Castel di Sasso (CE). Alla memoria, è intitolata una strada di SMCV e la locale Sezione dell'AAA. Sepolto nel Cimitero Comunale

ROSSANO Pasquale [decorato e caduto - II GM]
nato il 2/10/1923 a SMCV, Aviere Scelto Motorista, Medaglia d'Argento, Cielo Mediterraneo Centrale 10/5/1943

ROSSANO Roberto [caduto - II GM]
(o Alberto) di Salvatore e di Tessitore Caterina, nato a SMCV il 04/06/1921. 1° Aviere, morto in seguito a bombardamento aereo Aeroporto di Grosseto del 20/5/1943. Sepolto nella nostra città

RUCCO Francesco [decorato - Intervento in Spagna e II GM]
nato a SMCV, 1° Aviere Armiere Mitragliere, Croce di Guerra e nr. 2 Medaglie di Bronzo, operazioni cielo di Spagna apr 38/feb 39 e Africa Settentrionale 1940

Madonna di Loreto (8 dicembre)
Patrona dell'Aeronautica Militare e di tutti gli Aviatori

RUSSO Alfonso [decorato - II GM]
nato a SMCV, Maresciallo 2^ Classe Montatore, Croce di Guerra Africa settentrionale nov 41/giu 42. Promosso Sottotenente il 2/8/1942

RUSSO Luigi [decorato – Africa Orientale Italiana]
nato a SMCV, Sergente Maggiore Motorista di aereo da bombardamento - Medaglia di Bronzo, Cielo dell'Impero giu/nov 1937

SANTILLO Luigi [decorato e caduto - II GM]
nato il 12/7/1918 a Curti, Aviere Scelto Armiere, nr. 2 Medaglie di Bronzo, Cielo Mediterraneo 24/3/1942

SOLDI Luigi [caduto - II GM]
nato il 24/9/1915 a SMCV, Sergente Maggiore, morto il 15/4/1941 sul monte Trebeshina (Albania). Sepolto a Bari, Sacrario Militare Caduti D'Oltremare

SPARACO Antonio [caduto - II GM]
di Antonio, nato a SMCV il 06/01/1918. Sottotenente Pilota 1^Gr. Caccia, deceduto il 3/3/1945 sul Cielo di Orio al Serio. Sepolto nella nostra città.

SPERANZA Carlo [decorato e caduto II GM]
nato a Casapulla o Aversa, classe 1914 o 17/4/1917. 1° Aviere Fotografo, Medaglia d'Argento, decedeva il 15/6/1942 Cielo Mediterraneo Orientale

SPINA Vincenzo [decorato - deceduto - 1975]
di Salvatore, nato a SMCV il 04/05/1918. M.llo Montatore di 1^ Classe, ha partecipato, dal 1938 al '45 ad operazioni di guerra in Libia, sui fronti Alpino occidentale, Mediterraneo, Greco albanese ed alla Guerra di liberazione. Nr. 3 Croci di Guerra. Deceduto il 09/01/1975 per servizio. La figlia minorenne Margherita fu inscritta all'ONFA. Sepolto nella cappella di famiglia

TODARO Natale [caduto II GM]
nato a SMCV il 6/1/1918, S.Ten Pilota 1^Gr. Caccia, morto nel Cielo di Orio al Serio, Bergamo il 3/3/1945

TURCONE Gerardo [decorato II GM]
nato a SMCV, Sergente Maggiore Armiere, nr. 3 Croci di Guerra, Africa Settentrionale giu/dic 1940, Mediterraneo mag/lug 1942

TURCONE Luigi [decorato e caduto - II GM]
fu Giuseppe e Di Gennaro Assunta, nato a SMCV il 18/11/1917. 1° Aviere Armiere, nr. 3 Croci di Guerra, Mediterraneo Occidentale 10/6/1940 e 9/11/1940. Deceduto rientrando da azione bellica sul confine Algero/Tunisino a Oristano il 16/11/1942. Sepolto nel Cimitero Comunale.

VENTRONE Antonino [caduto - II GM]
di Pasquale, nato a SMCV il 11/4/1915, Sottotenente (o Sergente), deceduto l'8/02/1945 a Castel San Pietro (BO) per mitragliamento aereo.

VERDOSCI Franco [decorato II GM]
nato a SMCV, Sergente Marconista, nr. 2 Medaglie di Bronzo partecipando a numerosi voli notturni alturieri e su rotte controllate dal nemico, Africa Italiana 15 giu/1 Ago 40, Atlantico set 40/gen 41

VITTORELLI Emilio [caduto - II GM]
fu Fortunato e di Merola Marianna, nato a SMCV il 16/04/1922. Aviere Scelto, morto il 9/2/1943 nel cielo di Rodi. Sepolto nel Cimitero Comunale

VOLPICELLI Antonio [decorato - II GM]
nato a San Prisco il 1/11/1916, 1° Aviere Armiere Artificiere, nr. 2 Medaglie di Bronzo per numerose azioni di guerra su velivoli siluranti, Grecia giu 40/feb 41 e Mediterraneo 14/15 giu 1942

VITUCCI Umberto [disperso - II GM]
nato il 1/9/1922 a SMCV. Aviere, disperso in mare il 27/7/1943

ZUPPARDI Raffaele [caduto - II GM]
nato a SMCV il 23/10/1920. Aviere Motorista, deceduto sul Fronte Russo il 15/8/1941. Sepolto a Bari, Sacrario Militare Caduti d'Oltremare

73° Anniversario della Repubblica Italiana - 2 giugno 2019

dal Nieuport al F-35

BORRA Angelo [decorato - II GM]
nato a SMCV, Sergente Armiere, Medaglia di Bronzo distinguendosi per la distruzione di un ponte in località Pezza, Albania (ott 43/lug 44)

BORRA Vincenzo [decorato e caduto – Intervento in Spagna]
nato a SMCV, Aviere Scelto Armiere, Medaglia di Bronzo, deceduto nel Cielo di Spagna il 23/03/1937

BUONPANE Giacomo [decorato - deceduto 1962]
nato il 24/5/1914 a Casapulla, Maresciallo Montatore ed Armiere del 15° stormo B.T., Croce di Guerra Cielo di Sidi el Barrani (Egitto) il 3/12/1940. Deceduto per servizio il 26/7/1962

Croce di Guerra al Valor Militare

"Montatore mitragliere a bordo di apparecchio B.T. (bombardamenti terrestri) attaccato durante un'azione contro navi da guerra da numerosi caccia avversari, contribuiva efficacemente con tiro preciso di mitragliatrice all'abbattimento di cinque apparecchi nemici."

Africa Settentrionale, 3 dicembre 1940

CIPULLO Pasquale [decorato e disperso - II GM]
di Saverio, nato il 15/11/1920 a SMCV, Sergente Pilota, Medaglia d'Argento, disperso in mare nel Cielo di Taranto il il 15/7/1940

FIORITO Nicola [decorato - II GM]
nato a SMCV, Maresciallo Marconista Mitragliere, Croce di Guerra e Medaglia di Bronzo, Cielo di Malta 12/7/1942

FUSCO Salvatore [caduto - II GM]
di Vincenzo, nato il 21/5/1922 a Casapulla, Aviere, morto il 16/9/1942 nei pressi di Tobruch (Libia). Sepolto a Bari, Sacrario Militare Caduti d'Oltremare

GRAVINA Andrea [caduto - 1931]
Aviere, nato il 30/11/1911. Morto il 9/5/1931 cadendo nel Tevere al Campo Littorio *dando alla patria la promettente giovinezza* - Aeroporto dell'Urbe, anche base di idrovolanti, ai quali era stato riservato un tratto del Tevere

LIETO Rolando [disperso - II GM]
nato a Curti il 5/8/1920, 1° aviere marconista, disperso sulla nave Città di Palermo (trasformata in nave da guerra), silurata dal sommergibile britannico Proteus il 5/1/1942 a capo Dukato tra l'isola di Santa Maura e Cefalonia

MAIORANO Pasquale [decorato - II GM]
nato a SMCV, Aviere Scelto Motorista, Croce di Guerra, Mediterraneo 4 lug/12 dic 1942

MANCERI Galileo [caduto - II GM]
nato il 1921, Sottotenente Pilota, morto il 29/8/1943 nei pressi di Udine

MANZETTI Giuseppe [decorato e caduto - II GM]
nato a SMCV il 1/10/1919, 1° Aviere Marconista, nr. 2 Croci di Guerra, decedeva il 25/3/1941, Cielo Isola di Castelrosso (Grecia). Sepolto a Messina, Sacrario Militare "Cristo Re"

MARIANO Adolfo [decorato e caduto - II GM]
fu Nicola, nato a SMCV il 6/2/1916, Sergente Marconista e Mitragliere, Medaglia d'Argento e Croce di Guerra. Morto il 27/6/1942 in Africa Settentrionale.

CROCE DI GUERRA

"Primo aviere marconista, partecipava ad azioni su formazioni navali e su munite basi nemiche, rendendosi di valido aiuto al capo equipaggio anche come mitragliere."
Cielo dell'Africa Settentrionale, dicembre 1940-

MARTUSCIELLO Pasquale [caduto - II GM]
fu Antonio, nato il 11/9/1922 a SMCV, Aviere, caduto nei pressi di Tobruch il 16/9/1942. Sepolto nel Cimitero Comunale

MASTROIANNI Giovanni [decorato - II GM]
nato a SMCV, 1° Aviere Fotografo, Medaglia di Bronzo, Mediterraneo 14/02/1942 e 23/03/1942

MELE Giuseppe [caduto - II GM]
nato il 2/6/1922 a SMCV, Allievo Ufficiale Regia Aeronautica, morto il 30/8/1943 in azione di guerra nei pressi di Pescara. *"Mentre la vita incominciava ad aprirgli le sue gioie, cadeva vittima del dovere sotto il piombo nemico, immolando la sua giovinezza alla patria"*. Sepolto nel cimitero comunale.

MEROLA Giuseppe [caduto - II GM]
di Bartolomeo e Monaco Maria, nato a SMCV il 01/06/1921, Aviere Scelto, morto il 8/5/1942 (o 26/5/1944) Cielo di Arzana (Nuoro). Sepolto nel Cimitero Comunale o in quello di Fragneto Monforte (BN)

MORONESE Giuseppe [decorato - II GM]
nato a SMCV, Sergente Maggiore Montatore, Croce di Guerra, fronti vari 11/6/40 – 28/2/43

NATALE Bonaventura [caduto - II GM]
di Francesco, nato a Casapulla il 28/09/1916. Sottotenente Pilota, deceduto il 25/06/1940 con altri quattro membri d'equipaggio su CANT Z 506 B - Cielo di Brindisi. Sepolto nella Cappella di famiglia del Cimitero di Casapulla

PERRETTA Pasquale [decorato e caduto - II GM]
nato a SMCV il 1/12/1916, 1° Aviere Fotografo Mitragliere, Croce di Guerra, decedeva il 12/10/1940 Cielo Mediterraneo Centrale

PICCIANO Giuseppe [decorato - II GM]
nato a SMCV, 1° Aviere Fotografo Mitragliere, Croce di Guerra, Mediterraneo 14 e 15 giugno 1942

PROTETTORE Gennaro [caduto - II GM]
di Vito, nato a SMCV il 19/9/1918, Aviere, morto il 6/12/1941

RINALDO Simmaco [caduto - II GM]
di Biagio, nato a San Tammaro il 20/3/1922. Aviere Scelto Armiere, morto il 23/12/1944 nei pressi di Ponte Torello (BN) a seguito bombardamento del treno su cui stava viaggiando. *Il giorno del funerale tutti i concittadini accesero una candela sul davanzale delle finestre*

ROMANO Vito [decorato e caduto - II GM]
di Pasquale e De Sena Rosa, nato a SMCV il 01/03/1904, Maggiore Pilota, Medaglia d'Argento, battaglia della Marmarica luglio 42. Trucidato dai tedeschi il 15/10/1943 sui monti di Castel di Sasso (CE). Alla memoria, è intitolata una strada di SMCV e la locale Sezione dell'AAA Sepolto nel cimitero comunale.

Medaglia d'argento al Valor Militare "sul campo":

"Prendeva parte come capo equipaggio e come capo formazione alla vittoriosa battaglia per la riconquista della Marmarica effettuando numerose ed efficaci azioni notturne e diurne su munita basi nemiche. Dimostrava in ogni circostanza sereno coraggio, capacità, perizia ed esemplari doti di combattente valoroso".

Cielo dell'Africa Settentrionale Italiana febbraio 1941 – luglio 1942

ROSSANO Pasquale [decorato e caduto - II GM]
nato il 2/10/1923 a SMCV, Aviere Scelto Motorista, Medaglia d'Argento, Cielo Mediterraneo Centrale 10/5/1943

ROSSANO Roberto [caduto - II GM]
(o Alberto) di Salvatore e di Tessitore Caterina, nato a SMCV il 04/06/1921. 1° Aviere, morto in seguito a bombardamento aereo Aeroporto di Grosseto del 20/5/1943. Sepolto nella nostra città

RUCCO Francesco [decorato - Intervento in Spagna e II GM]
nato a SMCV, 1° Aviere Armiere Mitragliere, Croce di Guerra e nr. 2 Medaglie di Bronzo, operazioni cielo di Spagna apr 38/feb 39 e Africa Settentrionale 1940

RUSSO Alfonso [decorato - II GM]
nato a SMCV, Maresciallo 2^ Classe Montatore, Croce di Guerra Africa settentrionale nov 41/giu 42. Promosso Sottotenente il 2/8/1942

RUSSO Luigi [decorato – Africa Orientale Italiana]
nato a SMCV, Sergente Maggiore Motorista di aereo da bombardamento - Medaglia di Bronzo, Cielo dell'Impero giu/nov 1937

SANTILLO Luigi [decorato e caduto - II GM]
nato il 12/7/1918 a Curti, Aviere Scelto Armiere, nr. 2 Medaglie di Bronzo, Cielo Mediterraneo 24/3/1942

SOLDI Luigi [caduto - II GM]
nato il 24/9/1915 a SMCV, Sergente Maggiore, morto il 15/4/1941 sul monte Trebeshina (Albania). Sepolto a Bari, Sacrario Militare Caduti D'Oltremare

SPARACO Antonio [caduto - II GM]
di Antonio, nato a SMCV il 06/01/1918. Sottotenente Pilota 1^Gr. Caccia, deceduto il 3/3/1945 sul Cielo di Orio al Serio. Sepolto nella nostra città.

SPERANZA Carlo [decorato e caduto II GM]
nato a Casapulla o Aversa, classe 1914 o 17/4/1917. 1° Aviere Fotografo, Medaglia d'Argento, decedeva il 15/6/1942 Cielo Mediterraneo Orientale

SPINA Vincenzo [decorato - deceduto - 1975]
di Salvatore, nato a SMCV il 04/05/1918. M.llo Montatore di 1^ Classe, ha partecipato, dal 1938 al '45 ad operazioni di guerra in Libia, sui fronti Alpino occidentale, Mediterraneo, Greco albanese ed alla Guerra di liberazione. Nr. 3 Croci di Guerra. Deceduto il 09/01/1975 per servizio. La figlia minorenne Margherita fu inscritta all'ONFA. Sepolto nella cappella di famiglia

TODARO Natale [caduto - II GM]
nato a SMCV il 6/1/1918, S.Ten Pilota 1^Gr. Caccia, morto nel Cielo di Orio al Serio, Bergamo il 3/3/1945

TURCONE Gerardo [decorato - II GM]
nato a SMCV, Sergente Maggiore Armiere, nr. 3 Croci di Guerra Africa Settentrionale giu/dic 1940, Mediterraneo mag/lug 1942

CROCE DI GUERRA

"Specialista di squadriglia da caccia. Più volte, pur essendo in atto sull'aeroporto azioni di bombardamento e di mitragliamento da parte di aerei ne. mici, sprezzante del pericolo e solo animato da alto senso del dovere, si prodigava per la immediata partenza dei velivoli in servizio d'allarme dando così modo ai nostri cacciatori di controbattere l'offesa nemica".
Africa settentrionale, giugno-dicembre 1940.

TURCONE Luigi [decorato e caduto - II GM]
fu Giuseppe e Di Gennaro Assunta, nato a SMCV il 18/11/1917. 1° Aviere Armiere, nr. 3 Croci di Guerra, Mediterraneo Occidentale 10/6/1940 e 9/11/1940. Deceduto rientrando da azione bellica sul confine Algero/Tunisino a Oristano il 16/11/1942. Sepolto nel Cimitero Comunale.

CROCE DI GUERRA

"Armiere mitragliere di apparecchio da bombardamento, partecipava a varie azioni contro formazioni navali inglesi naviganti nel Mediterraneo occidentale. In una di esse fatto segno a violento fuoco contraereo ed attaccato a più riprese da caccia avversaria si distingueva per calma, perizia, e sprezzo del pericolo.
Cielo del Mediterraneo centrale, 9 novembre 1940

VENTRONE Antonino [caduto - II GM]
di Pasquale, nato a SMCV il 11/4/1915, Sottotenente (o Sergente), deceduto l'8/02/1945 a Castel San Pietro (BO) per mitragliamento aereo.

VERDOSCI Franco [decorato II GM]
nato a SMCV, Sergente Marconista, nr. 2 Medaglie di Bronzo partecipando a numerosi voli notturni alturieri e su rotte controllate dal nemico, Africa Italiana 15 giu/1 Ago 40, Atlantico set 40/gen 41

VITTORELLI Emilio [caduto - II GM]
fu Fortunato e di Merola Marianna, nato a SMCV il 16/04/1922. Aviere Scelto, morto il 9/2/1943 nel cielo di Rodi. Sepolto nel Cimitero Comunale

VOLPICELLI Antonio [decorato - II GM]
nato a San Prisco il 1/11/1916, 1° Aviere Armiere Artificiere, nr. 2 Medaglie di Bronzo per numerose azioni di guerra su velivoli siluranti, Grecia giu 40/feb 41 e Mediterraneo 14/15 giu 1942

MEDAGLIA DI BRONZO

Armiere provetto di velivolo plurimotore, partecipava a numerose azioni di guerra su lontane e munite basi nemiche. Durante la forte reazione avversaria ed in presenza della caccia, dava costante esempio di belle virtù di combattente.
Cielo del Mediterraneo e della Grecia, giugno 1940-febbraio 1941

VITUCCI Umberto [disperso - II GM]
nato il 1/9/1922 a SMCV. Aviere, disperso in mare il 27/7/1943

ZUPPARDI Raffaele [caduto - II GM]
nato a SMCV il 23/10/1920. Aviere Motorista, deceduto sul Fronte Russo il 15/8/1941. Sepolto a Bari, Sacrario Militare Caduti d'Oltremare

Aggiungo all'elenco che precede alcuni avieri sammaritani decorati i cui nomi ho trovato nel corso delle mie ricerche sulla 2^ Guerra Mondiale:

CIMINO Domenico – nato a S. Maria, 1° aviere armiere nella guerra 1940/43 – Medaglia di bronzo

DE LILLO Gaetano – nato a S. Maria, Maresciallo pilota, medaglia di Bronzo

> *"Abile ed ardito pilota di apparecchio da B. T., confermava nelle numerose e difficili azioni compiute su mare e su terra, le sue eccezionali doti professionali e di combattente, dimostrando sempre perizia e sprezzo del pericolo. Durante un attacco contro un convoglio scortato da navi da guerra, nonostante la violenta reazione avversaria, che rendeva pericolosissima la permanenza sull'obiettivo, portava efficacemente a termine la missione ricevuta e contribuiva all'affondamento di un piroscafo nemico"*
> Cielo del Mediterraneo, 13 giugno 1940.

MORELLI Alfonso – nato a S. Maria, capitano C.S.A. nella guerra 1940/43 – Medaglia di bronzo

ROSANIO Ambrogio - nato a S. Maria, s. tenente pilota nella guerra 1940/43 – medaglia d'argento